# 3-a ÚjSág

IV. Évfolyam
8. Szám

1998.
ÁPRILIS

Ára: 25 Ft

DIÁK HAVILAP OROSHÁZA


## Tartalom


Környezetünk
**Gyopáros**

Zene
**Beethoven**

Programok
**Windows 98'**

**Quake 2**

**MADARAK ÉS FÁK NAPJA**

**GIGA BYTE PARTY**

**Tavasz**

**Iskolahajók**

**Eredményeink**

# Környezetünk Gyopárosfürdő

***A tavakról***

Az orosházi Gyopárosi tó négy tó láncolatából áll. Délről észak felé haladva a tavak - ez a tavakban a víz felszíni lefolyási iránya - sorrendben a következők.

- III.-tó vagy DÉLI-TÓ
- II.-tó vagy KÖZÉPSŐ-TÓ
- I.-tó vagy ÉSZAKI-TÓ
- KEREK-TÓ

A DÉLI-TÓ és a KÖZÉPSŐ-TÓ közötti vízátfolyást egy eltömődött áteresz biztosítaná a Kertészház utcai út alatt. A KÖZÉPSŐ-TÓ és az ÉSZAKI-TÓ közötti kapcsolat a híd alatt átjárható. Az ÉSZAKI-TÓ és a KEREK-TÓ közötti kapcsolat a Szentetornyai betonút alatt átvezető, szintén eltömődött átereszen és annak folytatásában található csatornán keresztül valósul meg. A továbbiakban a KEREK-TÓ utáni csatornaszakasz vezeti le a vizeket.

***A tó legfontosabb jellemzői***

Gyopárosfürdő természetes vizét az 1950-es évek elején egy mélyfúrású ártézikúttal, illetve kút vizével szaporították. Vizének hőfoka 40° C, teljesítménye 900 l/perc. Dr. Schmit Elégius Róbert egyetemi tanár végezte el a vegyelemzést a Hivatal kérésére. Hivatalos megállapítások szerint a víz alkalihidrogénkarbonátos, alkalikus vizek csoportjába tartozik.

A gyopárosi kút vizében ez 1269,20 mg, míg a tó vizében 1092,70 mg, így a tó is gyógyvíz, a kémhatást tekintve. A nátrium ion mennyiséget tekintve is a gyógyvizek csoportjába tartozik a gyopárosi víz. Ezek az alkalikus szikes vizek ásványos oldás folytán jönnek létre. A folyóvíz, talajvíz kisebb-nagyobb mélyedésekben, régi elhagyott vízfolyásokban, tavak alakjában gyűlnek össze.

,, Orosháza és annak határában az altalaj-víz szintje nagyon változó és nagy általánosságban 2,5 -8 méter mélységek között ingadozó. A várost és határát magában foglaló táj felszíne egyenletesen lejt a Nagyvárad-világosi vonalon elterülő, többé-kevésbé durva kavicsos peremi résztől, amelynek tengerszintfeletti magassága 120 méteren felüli, a Tisza felé, a 80 méter tengerszintfeletti magasság felé. A Békés-Csanádi löszhát - amelyhez Orosháza talaja is tartozik - tájának felszíni rétegei azon a diluviális homokon terül el, amely a régebbi, a peremhegységekről lezúduló vizeket a felszínén vezette el. A fúrások talajmintáinak vizsgálati adatai és egyes kutak bővizűsége arra mutatnak, hogy a homokos altalajban jelenleg is vizet vezető folyó és érrendszer van. Ez a föld-alatti vízrendszer természetesen a perem-hegységre és kavicsos törmelékkúpjára jutó csapadékvízből táplálkozik, miért is csapadékos esztendőkben - a felfokozott hidrosztatikai nyomás előállásával - többször előfordult, hogy ezen a területen a ta-lajvíz helyenként a felszínre tört, jóllehet az itt élő

Ilovszky Árpád

emberek úgy vélik, hogy az itt lehullott csapadék mennyiségével ez a jelenség nem magyarázható. Figyelembe kell ehhez vennünk azt is, hogy a Békés-Csanádi löszhát nyugati határán sok, elég vastag szikes talajréteg van, amelyek a talajvizek természetes lefolyását a Tisza felé akadályozzák. Ez is a vízfeltörés magyarázata mellett szól. Ez a jelenség a folyó jelenlegi ártere felett 10-20 méterrel magasabban fekvő területeken következik be akkor, amikor a mélyebben fekvő ártéren semmilyen vízkár nem mutatkozik.

Az előbbi magyarázattal nincs ellentétben az, hogy a megfigyelt talajvízfeltörések különböző helyeken rendszertelenül jelentkeznek, mert a feltörések helyét a térszíni helyzet és viszonyok, valamint a felszíni rétegek különböző adottságai szabják meg." */Sümeghy-Rónai Á. 1944-1956./ (Ezt nevezik „ könnyező " módon való fölszivárgásnak.)*

Ezt igazolják a régi kubikusok elbeszélései, akik az 1930-as években végzett me-derkotrási munkákban részt vettek.

A könnyen oldodó ásványokból az esőcsöppek szénsavtartalmának hatására nátrium-, kalciumkarbonát keletkezik, és az idők folyamán felhalmozódik a sziksó. A keletkezett sók fejtik ki kémiai-, hő- és mechanikai hatás alapján gyógyító hatásukat - elsősorban reumás mozgásszervi betegségekre.

*MederkotrÆs 1937.*

Gyopáros vizét először 1870-ben, később 1885-ben másodszor is Kiss Ferenc szeghalmi gyógyszerész vegyelemezte, és 100g vízben a következő anyagokat találta.

***A gyopárosi fürdőkultúra története***

1970-ben ásatások bizonyítják, hogy az ezredforduló előtt Gyopárosfürdőn emberek éltek. Dr. Juhász Irén muzeológus irányításával a Sebó-villa kertjében szarmata kori sírokat tártak fel. A tórendszer kialakulását illetően folytak és folynak kutatások a vízügyi hatóságok közreműködésével. Jelenleg is munkálatokat végeznek a tavak környékén.

***Múlt:*** Szájhagyományokra alapozva az információkat (amit azonban írott források is bizonyítanak), a tavon a fürdőkultúra kialakulása 1869-re nyúlik vissza. 1869-ben fedezte fel Dr. László Elek - akkori körzeti orvos - hogy a gyopárosi tóhoz a környékről emberek érkeznek. A tóban megfürödve a tó iszapjával, s napon sütkérezve, pár napot a környező tanyákban töltve, sokkal jobb egészségben távoznak. Ebből azt a következtetést vonta le, hogy a tó vizében gyógyító anyag van. Kérést intézett az akkori községi elöljáróséghoz, hogy egy évre bocsássák rendelkezésére a tavat gyógyítási kísérlet céljára.

A tavon egy kezdetleges fürdőkultúra alapjait igyekezett lerakni. A tó vizébe cölöpsort építettek, emellett fürödtek a betegek. Ezt követően Schmit Elégius Róbert műegyetemi tanár a tó vizét vegyelemezte, és megállapította, hogy olyan oldott ásványi sókat tartalmaz, amelyek mozgásszervi betegségek gyógyítására alkalmasak. A századfordulóra kialakult a fürdőkultúra. Vetkőzőkabinokat, beépített cementkádakat, vendéglátóipari létesítményeket építettek. Sajnos ez a kezdetleges fürdőkultúra az első világháborúban elpusztult. A világháborút követően a község iparkodott Gyopárosfürdőt újjáépíteni. Ekkor választották három részre a tavat, a Déli-, Középső- és Északi-tóra. (III. II. I.) A tó nyugati partján Taraba Vilmos főkertész irányításával megépítették a Hősök Ligetét, ahol annyi fa állt, ahány hősi halott volt Orosházán az első világháború alatt. Ami eddig felépült, a második világháború idején elpusztult. Az ötvenes évek végére csak a Napsugár szálloda üzemelt, míg a negyvenes évek elején még öt szálloda fogadta a vendégeket. A többi hotelt lebontották, vagy az enyészeté lett. Így a gazdátlanná vált kisvasutat (Orosháza - Gyopárosfürdő - Rákóczitelep) megszüntették. Az ötvenes évek végén, hatvanas évek elején Gyopárosfürdőt újra fejlesztették. Ekkor épült a 180 db négyszemélyes kabint tartalmazó emeletes kabinsor, a 3000 főt befogadó vállfásrendszerű öltöző. Elkészült egy kiemelt 350 köbméteres űrtartalmú, termálvizes medence. Ezt követte az 1965-66-ban épített sokszögmedence. 1966-68 között készült egy 26 kádat magába foglaló fürdőépület, amelyhez 1971-ben épült egy téliesített, svédrendszerű gyógymedence és kiszolgáló egységei. *(1869-1969 100 ÉVES GYOPÁROSFÜRDŐ)*

***Jelen:*** Három kilométer távolságra nyugati irányban található Orosháza város központjától. Gyopárosfürdő ma a ve-gyes profilú fürdők sorába tartozik. Strandként és tisztasági fürdőként szerepel, ill. üzemel. Az illetékes szervek döntése alapján elkészült egy 8 rajtköves 50 m-es úszómedence, visszaforgató tisztítóberendezéssel, s hozzá egy úszásoktatás céljaira alkalmas kiegyenlítő medence. A félig fedett medencét korszerűsítették, így télen is használható a medence. Termálvizes kádfürdő révén már téli üdülőként is számontartják. Évente sok fürdőző érkezik a gyopárosi strandra. Fejlődött a környék, egyre többen tartózkodnak hosszabb ideig a tavaknál.(Nyaralók, üdülők stb...)

A vízminőség egyre romlik, a tórendszer biológiai egyensúlya felborult.

***Jövő:*** Jelenleg folyamatban van a tórendszer átfogó vizsgálata. A szakemberek azon fáradoznak, hogy Gyopárosfürdő ismét az „Alföld gyöngye" legyen, majd 125 évesen.

***A környezetvédelem Orosháza környezetének viszonylatában***

A gyopárosi tavakat a természetes pusztulás egy előrehaladott állapotában érte az urbanizáció, környezetet amúgy is megviselő folyamata. E két folyamat szerencsétlen egybeesése, észrevétlen, a dolgozó embert nem anyagi oldalról érintő, hanem kiszolgálni hivatott környezetében helyrehozhatatlan károkat eredményezett.

A környezetvédelemnek a jövőben a vizsgált terület kiterjedésétől, öntisztulásától, továbbá a szennyezés mértékétől függően különbséget kell tenni a károsodás időbeli és minőségi lefolyásában, hogy megfelelő módon védekezhessen.

***A tórendszer természetes pusztulásáról vázlatosan***

Hősök Napja

1. Víz: a. A rendezetlen tópartot alámossa, a tómeder területe nő, mélysége csökken. A II.tó (Középső-tó) keleti partszakaszán kőtörmelék lerakásával elősegítették, hogy a tópart védett maradjon. Ez csak egyedi megoldás volt.
b. Elősegíti az iszaposodást.
2. Iszap a. Fokozza a nád megtelepedését.
b. Hátrányos a fürdőzésre.
c. Gyógyászati hasznosítás.
d. Egyéb felhasználás.
3. Nád a. Az iszaposodást fokozza.
b. A víz öntisztulását akadályozza.
c. A párolgást növeli.
d. A vízszintre hatással van.
e. Minőség szerinti kitermelés.
f. Csökkenésével a vízivilág is csökken.
g. Nádbrikett gyártása.
4. Átereszek állapota.
5. 2.a., 3.b.-c., 4. a lefolyás mértékét döntően befolyásolja.
6. Csurgalékvizek, szennyeződések.

***A természetes pusztulással kapcsolatos fontosabb feladatok***

A következő munkálatokat a természetes pusztulás mérsékléséhez el kell végezni.
1. Vízszintszabályozás, csurgalékvizek kizárása.
2. Az Északi- és Középső tónál a mederkotrás és a célirányos nádirtás munkálataival egyidőben kell a partok rendezését (terméskő, stb.) megoldani.
3. Az Északi- és Középső-tórészt fürdőzésre alkalmas állapotba kell hozni, míg a Déli-tó, növény- és állatvilágának megóvása érdekében külön eljárást igényel.
4. A tavakat övező parkok rendezése.

Az 1980-as évekig visszamenőleg a helyzetismertetőkben foglalkoznak ugyan a tavak természeti, geológiai és hidrológiai viszonyaival, de a természetes pusztulás állapotát nem rögzítik. A kotrással párhuzamosan a tópartot nem rendezi, mely a kotrás után így tovább pusztul.

***Hasznosításról***

A hasznosítás alapja a víz gyógyhatása. A víz geotermikus kihasználtságának fokozása. A kotrás folyamán kitermelt iszap gyógyászati és egyéb hasznosítása. A nád differenciált irtásával, kitermelésével és értékesítésével, mely nemcsak a tavak vidékére szorítkozik, gazdálkodhatunk.

Gyopáros az alföldi és részben a tóparti klíma besorolásába tartozik. Jellegzetessége a nagy téli és nyári, éjszakai és nappali hőmérsékletingadozás. Éghajlati adataiból kiderül, hogy a napfényes órák száma nagy, a levegő páratartalma kicsi és a csapadék mennyisége az országos átlaghoz viszonyítva alacsony. Ezt nevezzük ingerklímának. Ez rendkívül alkalmas edzőtábork, gyermektáborok stb... kialakítására, üdülésre. Közlekedésföldrajzi szempontból kedvező a helyzete, így gazdagítaná Békés megye idegenforgalmi arculatát.

Összefoglalva a hasznosításról annyit, hogy egy körültekintő hosszútávú beruházás bőségesen megtérülne.

Az egységes üdülőkörzet kiépülése után teljes mértékben a pihenést és kikapcsolódást szolgálná Gyopáros.

***Fő funkciói lennének:***

1. Pihenés, kikapcsolódás, strandolás, vízisportok, úszásoktatás.
2. Gyógyászat.
3. Túrázás, tornapálya, sétapark, lovaglóiskola.
4. Szakmai és egyéb táborok.

Az év minden szakában kihasznált és ténylegesen hasznosított egységet képezne.

***Az Orosházi Gyopárosi Tavak problémái***
***(részlet)***
***Ilovszky Árpád***
***Perjés Edit és Veres Rafael 8.a***
***1994.***

Ilovszky Árpád

# LUDWIG VAN BEETHOVEN (1770-1827)

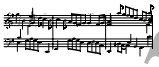

Ludwig van Beethoven

A németországi Bonnban született 1770. december 17 -én. Muzsikus család gyermeke. Nagyapja udvari karmester, apja énekes. A kis Ludwig már 4 éves korában kitűnik zenei tehetségével. 10 évesen a bonni udvari zenekar tagja. Eszményképe Mozart, akihez 17 éves korában tanulni indul, de rövid bécsi tartózkodás után, édesanyja betegségének hírére visszatér Bonnba.

1792 -ben újra Bécsbe készül, ekkor Mozart már halott. Zeneszerzői ismereteit Haydn irányításával gazdagítja. Beethoven ekkor már Bécs ünnepelt zongoraművésze. Prága, Berlin után eljut Magyarországra is. Pozsonyban és Budán lép fel.

Martonvásáron a Brunszvik grófok vendége. Baráti szálak fűzik az óvodaalapító Brunszvik Terézhez. Sok zenekedvelő főúri családdal áll kapcsolatban, akik közül többen mecénásai Beethovennek. (Mecénás = művészetpártoló, segítő)

30 éves korában kezd elhatalmasodni fülbaja, s ez később hallása teljes elvesztéséhez vezetett. Súlyos lelki válságában a zene nyújt vigasztalást. Hatalmas műveket komponál még így, süketen is, melyeket már csak belső hallásával hallott.

Élete utolsó szakaszában magányos, a nyilvánosságot kerülő emberré vált.

Hosszú szenvedés után 1827. március 26 -án halt meg.

Temetése napján Bécsben az iskolák és az üzletek bezártak. Húszezer ember kísérte utolsó útjára.

Kiemelkedő művei: 9 szimfónia

1 opera (Fidélio)

A III. szimfóniája hőséül Napóleont választotta, az ő nevét írta a mű címlapjára, mikor azonban hírét vette, hogy Napóleon császárrá koronáztatta magát, felháborodott, s ezt mondta: „ Most majd lábbal tiporja az emberi jogokat, mindenki más fölébe állítja magát, és zsarnokká lesz ! ” s a szimfónia címlapját kettétépve a földre dobta.

Művének ekkor az „ Eroica ” ( hősi ) szimfónia nevet adta.

*Dinnyés Istvánné*

Ilovszky Árpád

# SZÁMÍTÁSTECHNIKA

***Kevés olyat kínál a Windows98 amit a 95 nem***

Az internet explorer 4.0 valósággal szárnyakat ad a Tálcának, lehetővé téve átlapolódó eszköztárak létrehozását, amelyeket aztán bárhol elhelyezhetünk a képernyőn. Az internet explorer egy , a kedvenc Web-helyeinket tartalmazó új tétellel egészíti ki a Start menüt. Elvesztettük amerikai nagybácsikánk e-mail címét? Az internet explorer 4.0 lehetővé teszi, hogy közvetlenül a Start menüből hozzáférjünk az internetes címkatalógusokhoz.Az Active Desktoppal ActiveX-, Java vagy HTML-kisalkalmazásokat (például a Microsoft Investort vagy az MSNBC-t) kap-csolhatunk a Windows munkaasztalhoz. Ha telepítjük az Internet Explorert 4.0-t(vagy továbbfejlesztünk a Windows98-ra) mappáink átalakuláson fognak keresztülmenni. Egyetlen kattintással nyithatjuk meg az ikonokat és futtathatjuk a programokat, a böngészőkből ismert Vissza és Előre gombokkal navigálhatunk, és a HTML segítségével írhatjuk le a mappák tartalmát.

**Teletransztörp**

Az Inforgens adta ki ezt a bombasztikus, szórakozást ígérő családi programot, mely kis hazánkban magyarul jelent meg. Ez persze nem azt jelenti, hogy a magyarok készítették, csak szinkronizált. Az itteni stáb igencsak kitett magáért. Egyszerűen fantasztikus lett a fordítás, és a program egyaránt. A szereplőket a Hupikék törpikék mesékben megszokott hangokkal szólaltatták meg.

A történet szerint Hókuszpók elrabolja Törpillát, hogy a megmentésére siető törpöket rabul ejthesse. Törpapának azonban megint van egy jó ötlete, mint mindig, hogyan szabadíthatnák ki Törpillát. Azonban különleges ötletének megvalósításához jónéhány alkotóelem megszerzésére van szükség. Egyszerre négyen játszhatunk. Először is ki kell választani a négy törpöt, utána pedig a nehézségi fokokat állíthatjuk be. Az a törp lesz a győztes, aki hamarabb összegyűjti a hozzávalókat. Mindezek tetejébe a játék már egy egyszerű 386-os konfiguráción is működik.

**Csepregi Ferenc 5.b**

**Quake II**

Már biztos sokan sokat hallottak a *Quake I* -ről. Mely akkoriban, mikor megalkották , átütő sikert aratott. Utána nem is olyan régen megjelent a még nagyobb sikerű *Quake II.* Nem sokban változtatták, csak beraktak néhány új fegyvert és pályát. Sokaknak örömére kiadták nemrégen az új pályalemezeket. Egy nagyon híres informatikai újságíró így ír erről a játékról: Szerintem nem méltó úgy nevezni, hogy *Doom* stílusú, mert ez a program nagyobb és jobban kidolgozott mint a *Doom* 1 és 2 volt.

**Szatmári Tamás 5.b**

Hovanszky Árpád

**Az ezüstgolyó**

Kivettem a tízóraimat a táskámból, az alufóliát összegyűrtem, jól meggyúrtam és letettem a padomra. Megettem a tízóraimat, feldobtam a galacsint és a kezem hozzáért a golyóhoz. A szép ezüstgolyó csak suhant a levegőben. A föld vonzásának következtében Dávid lábánál ért földet. Tanár bácsi észrevette. Odahívott engem (Kovács Zoltánt). Egy oldalt kellett írnom az ezüstgolyóról. Így született meg ez a kis prózai művem. Az utókornak.

**Kovács Zoltán 5.b**

**Folpackból készítem a lufit**

A tízórai szünetben, ahogy mindig szoktam, elfogyasztottam uzsonnámat, amit anyukám szokás szerint folpackba csomagolt.

Amint megettem az uzsimat, sajnáltam kidobni azt a csodálatos folpackot, amit annyi mindenre fel lehet használni. Így hát formáltam két – három lufit, és a hatás kedvéért el is durrantottam. Erre egyik osztálytársam odalépett hozzám, és megkérdezte:

- Mondd, hogy készíted és miért?

- Azért, - kezdtem – mert sajnálom kidobni ezt a remek folpackot. Ja, igen. Úgy kell, készíteni hogy egy kis folpackot a szádba veszel, feszesre kihúzod, majd jól megszívod. A maradékot addig pödröd, hogy a lufi ne eresszen ki a levegőt. Érted?

De mire felé fordítottam a fejemet, már az egész osztály mellettem állt. Rájöttem, hogy mindenkinek továbbképzést tartottam a "folpackból lufit" elméletről.

**Csepregi Dániel 5.b**

Madarak és Fák napja
1998. május 8.
Az év madara
a
Nagy fakopáncs
(Dendrocopos major)
Védett

**Harkályok:** véső alakú csőrrel felfegyverzett, erős testalkatú, tarka madarak; világszerte elterjedtek, a fakéregből, fából kikopácsolt rovarok-kal és azok lárváival táplálkoznak. Európában a zödesszürke színezetű, csengő hangú *zöld küllő* és *szürke küllő*, a fekete-fehér-vörös színezetű, *nagy fakopáncs, kis-* és *középfakopáncs*, és a 46 cm nagyságú, piros sapkát viselő *fekete harkály* a legismertebb.

**Asztalos István 5.b**

Ilcsszky Árpád

# SULINET — GIGA BYTE PARTY

Az első “utasok ” a múlt hónap végén, Nagykátán szálltak fel egy kibértéri száguldás kedvéért a buszra, ahol a kultuszminiszter annak a két srácnak a társaságában adta meg a startjelet, akik a Sulinet busz oldalára került “grafittihez” modellt álltak. Az országutak vándora elsősorban azokon a településeken biztosítja majd a szupersztrádára való ráhaj-tást, amelyekre esetleg még nem jutott el a “vezetékes” Internet, illetve ahol a helyi általános vagy középiskola csak a program későbbi szakaszában csatlakozik a Hálóra. (nsz.)

Olyan hálókikötőkbe juthatunk el, amely a szférák zenéjét felidéző harmóniákat ígér. A bécsi klasszikusok közül Beethoven virtuális emlékhelyét lehet megtalálni a (7003/immortal/index.htlm) címen. Közelebbi képet kapunk pályájáról és munkásságáról, siketségének orvosi kórtörténetéről. Kép- és lemezalbumot mellékelnek.

***Figyelj a DADA-ra!***

Magyarországon egyre kevesebb fiatal van, aki nem tudja, hogy mit jelent a DADA rövidítés. A “tudatlanok” tájékoztatására azért álljon itt a magyarázat: Dohányzás, Alkohol, Drog, AIDS. A felsorolás sorrendje sem mindegy, hiszen a nemzetközi és hazai statisztikai felmérések és közvélemény-kutatások tanulsága szerint ebben a sorrendben érik a különböző támadások 6-7 éves kortól a fiata-lokat.
A dohányzás az első kísértés, utána következik az alkohol. Felmérések igazolják, hogy az általános iskolás korú gyerekek 5. osztályos koruktól általában már találkoznak az alkohollal vagy családi ünnepségeken, vagy baráti körben, vagy bulikon. Ezek a gyerekek már 15-16 éves korukra alkoholfüggők lehetnek.
Napjaink gyakorlata sajnálatos módon azt mutatja, hogy az igazi kábítószer, elsősorban azokon a szórakozóhelyeken jelentkezik, ahol nagy a gyerekkorúak száma, ezek általában esti és éjszakai diszkók, illetve más zenés szórakozóhelyek. A kábítószerfüggés a dohányzásnál és alkoholizmusnál lényegesen veszélyesebb.A program főmondanivalója: “Tanuld meg a veszélyhelyzeteket mindenkor *felismerni*, a következményeket átgondolva helyesen *dönteni*, ha kell *visszautasítani*, ha lehet *elkerülni*.”

**Problémád van és nem tudod, hogyan oldd meg?**
**Írj nekünk! 3-as Újság**

Hovszky Ámed

# TAVASZ

**Fecske étlap**

Ételek:

Előételek:

1. Kukacpástétom száraz avaron tárolva
2. Szúnyoglábsonka tekercs
3. Vegyes bogárláb saláta

Levesek:

4. Zamatos hernyókrémleves fecske módra
5. Cserebogárhát aprólék leves
6. Vegyes légybecsinált leves

Frissensültek:

7. Bundás hőscincércsáp rántva
8. Kövér légypörkölt
9. Röptiben fogott szúnyogpaprikás

Desszertek:

10. Szivárványos szitakötőszárny torta
11. Dongó lábszár krémfagyi

Italok:

12. Buborékmentes patak vize szörpi
13. Rostos hernyólé

*Zilahi Panna 2.a*

**Fecskecsalád**

- Cvikk, cvikk, cvikk!
- Mi tetszik?
- Jó ebéd tetszenék!
- Mi legyen az ebéd?
- Bogaracska, legyecske!
- Kis fecske, gyere csak a kertbe, gyere, gyere, gyere!

*Héjjas Dávid 2.a*

**Kiállításon voltunk**

Pénteken délután a tanító nénivel elmentünk a hüllőkiállításra. Ott láttam kígyót, csincsillát, pókot, krokodilt, teknősbékát, pockot, egeret. A bácsi megengedte, hogy a kígyót megsimogassuk. Utána még nézelődtünk egy kicsit. Majd az anyukám jött értem.

*Göblyös Éva*

**Tavasz**

A tavaszi napsugár langyos melegével ébresztgeti a természetet. Előcsalogatja az első virágokat. A duzzadó rügyek kipattannak és virágdíszbe öltöztetik a fákat. A téli álmot alvó állatok is előbújnak rejtekhelyükről. Visszatérnek a költöző madarak és boldog csiviteléssel építik fészküket. Én azért szeretem a tavaszt, mert akkor az iskolában rövid szünet van, jön a húsvéti nyuszi, májusban pedig az é-desanyákat ünnepeljük.

*Nász Veronika 2.a*

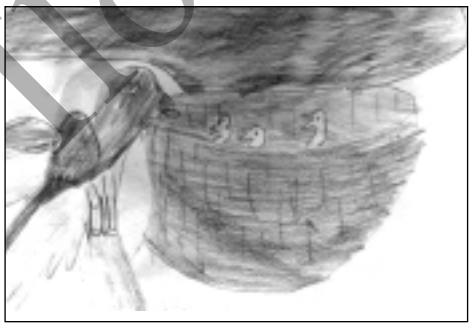

Debreceni Hajnalka 2.a

Hovszky Árpád

**Köszöntők és bosszantók**
**Köszöntő nem selyemmasli,**
**jó egy kicsit beolvasni!**
**Amit itt látsz, rímes folyam,**
**lesz köszöntő ilyen-olyan.**
**Ha nevednél nem lelsz szépet,**
**kérlek, ne rúgd fel a széket!**
**Játék ez, s a mérget eszi,**
**aki önmagára veszi.**

CSODAGYEREK

*Április 1.*

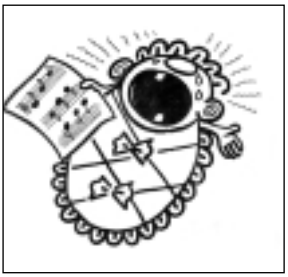

**Hugó**
Kicsit füllentős a Hugó,
nagyot mond, mint doktor Bubó.
Nem véletlen, hogy a névnap
ez a nevezetes tévnap.
*Április 3.*

**Buda, Richárd**
Ne focizz az úton, Buda,
hogyha szól az autóduda.
Járda szélén szépen kivárd,
míg elszáguld onnan Richárd.
*Április 7.*

**Herman**
Egy családban fontos,
Herman
ha az egyetértés megvan.
Szeretet a legfőbb érték,
ne püföld a kistestvérkét.

*Április 8.*

**Dénes**
A lépcsőn, ha lemégy Dénes,
ne dübörögj, mint egy ménes!
Hallja szegény lenti lakó,
attól lesz a képe fakó.
*Április 11.*

**Leó**
Oroszlán vagy, tudom Leó,
de ha lehet, higgadj le, ó!
Nem kell nagyon húzni apát,
mert tenyere, mint egy

lapát.
*Április 14.*

**Tibor**
Mindig fúr és farag Tibi,
sokszor van az ujján bibi.
Olykor lila lesz a köröm,
de a hobbi mindig öröm.
*Április 17.*

**Rudolf**
Rudi mindig tiszta ötös,
büszke, mint egy trónörökös.
Nincsen abban semmi varázs!
Ha jól tanulsz, nem ér

blamázs.
*Április 22.*

**Csilla**
Mindig új cucc csillog Csillán,
mégse bánik vele csínján.
A ruhákat szinte rágja,
reped rajta a nadrágja.
*Április 27.*

**Zita**
Szülői szó a kis Zitán
úgy pereg át, mint a szitán.
Anyu, apu ezért pipa…
te leszel csak vesztes, Zita.

Hovszky Árpád

1 BACKSTREET BOYS: ALL I HAVE TO GIVE
2 CELINE DION: MY HEART WILL GO ON
3 NATALIE IMBRUGLIA:TORN
4 RUN DMC. AND JASON NEVINS: IT' S LIKE THAT
5 CAUGHT IN THE ACT: BABY CAME BACK
6 R`N`G: OPEN YOUR MIND
7 GIL: NEVER GIVIN`UP NOW
8 YOUNG DEENAY: WALK ON BY
9 ALL SAINTS: NEVER EVER
10 JANET JACKSON: TOGETHER AGAIN
11 TOUCHE: I'LL GIVE YOU MY HEART
12 THE MOFFATTS: I MISS YOU LIKE CRAZY
13 THE BOYZ: IT'S A SHAME
14 SQEEZER: WITHOUT YOU
15 GUANO APES: OPEN YOUR EYES

## Húsvéti rajzok

Bányai Fanni 2.a

Behringer Emese 2.a

Jakab Olga 2.a

Czombos Zita 2.a

Barta Tímea 2.a

Ilovszky Árpád

## Az iskolahajók

Ezek a tengerészeti akadémiákhoz tartozó hajók napjainkban, az egyedüli használatban levő nagy vitorlások. Szélcsend vagy szükség esetére mindegyiket legalább egy segédmotorral szerelik fel. Közülük némelyik valóságos emlékműve dicső korszakának, mint például az 1909-ben épült Dar Pomorza nevű lengyel iskolahajó. Azok, amelyek 1950 után kerültek vízre, mint például az argentín Libertad vagy a chilei Esmeralda, nemcsak újabbak, de valamivel gyorsabbak is.

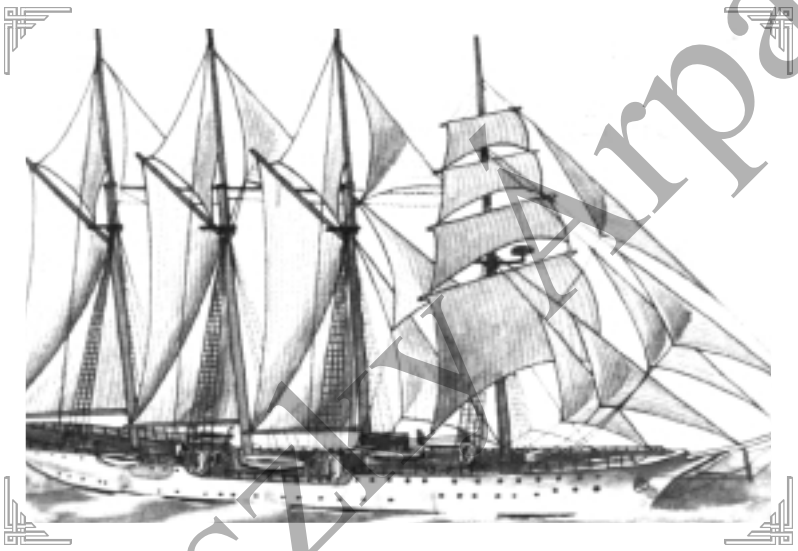

Az iskolahajók árbocain különféle vitorlázat található: bark, fregatt, szkúner és vegyes vitorlázat. A Libertad, a Dar Pomorza, az olasz Amerigo Vespucci vagy a norvég Christian Radich teljes vitorlázatú hajók, vagyis háromárbocos fregattok. A portugál Sagres, a német Gorch Fock vagy az amerikai Eagle háromárbocos barkok, az orosz Kruzenstern (azelőtt Padua), a Szedorov (azelőtt Kommodore Johnsen), amely a világ jelenlegi legnagyobb vitorlása, négyárbocos barkok. Az Esmeralda és a spanyol Juan Sebastian de Elcano négyárbocos barkentinok, és mindegyikük négy orrvitorlát hordoz. A kisebb iskolahajók, például a Wilhelm Pieck brigantin, kétárbocosok és különféle vegyes vitorlázatúak.

Nehéz megmondani, meddig láthatjuk még az óceánnak ezeket a gyöngyszemeit a világtengereken, az azonban bizonyos, hogy néhány tengermelléki állam már lesze-relte iskolahajót, mert a motoros hajókon való kiképzéssel ma sok minden köny-nyebbé válik.

Ha egyszer az iskolahajók muzeális emlékké válnak csupán, akkor is a távolsági hajóutak legszebb jelképei maradnak számunkra.

**Bacsa Attila 5.b**

Hoyszly Árpád

## EREDMÉNYEINK

**Bibliatörténet**

Bibliatörténeti vetélkedőn iskolánk csapata 4. helyezést ért el. A csapat tagjai: Kurunczi Mónika (5.a), Horváth Sarolta, Csepregi Dániel, Csepregi Ferenc, Pribelszki Dávid, Ur-szuly Péter (5.b). Felkészítő tanár: Dr. Horváth Lajosné.

**Bicínia verseny (ének)**

3. – 4. o.

I. Justyák Andrea
Csmela Márta 3.a
Nagy Emese
Ruszána Zsivkova Todorova 4.a

II. Mészáros Mónika
Závogyán Renáta 3.a

III. Jellinek Henriett 4.a
Benkő Krisztina 4.a

5. – 6. o.

I. Kurunczi Mónika
Mátrai Gabriella 5.a
Prochászka Barbara
Pribela Gyöngyi 6.a

II. Fehér Orsolya – Tódor Krisztina 5.a
Budavári Bettina – Hornok Erika 5.a

7. – 8. o.

I. Keszera Ágnes – Barta Erika 7.a

II.Tóth Bernadett – Márkus Melinda 7.a
Makádi Rózsa – Bozsár Stefánia 8.a

III.Nemes Krisztina – Égető Kitti 7.a

**Vetélkedő**

I.Gyevi Nagy Ágnes 7.b, Varga Diána 6.b, Nagy Bettina 5.c, Tompa Krisztián 6.c
II.Dimák Andrea 7.b, Faragó Gabriella 6.b, Ambrus László 5.b,Urszuly Péter 5.b
III. Varga Krisztina 6.c, Bartók Tünde 6.b, Ilyés Ildikó 6.b, Varga Dóra 5.c

**Matematika**

TIT Körösök Vidéke Egyesülete bonyolította le a Kalmár László Országos Matematikai Verseny megyei döntőjét.
5. osztály (63 fő): 6. Hollósi Zoltán 5.b, 7. helyezett Haraszti Róbert 5.b, 6. osz-tály (73 fő):3. helyezett Gáspár Anikó 6.b, 6. helyezett Juhász Anita 6.b, 14. helyezett Németh László 6.b, 7. osztály (67 fő): 9. helyezett Páhi András 7.a.

AZ ÚJSÁG TÁMOGATÓI

HORVÁTH AUTÓTECHNIKA
*AUTÓALKATRÉSZ - KERESKEDÉS*

MOTORFELÚJÍTÓ
GÉPMŰHELY
Q1-ES
GYORSSZERVÍZ

*KOSZORÚS OSZKÁR KÖNYVESBOLTJA*
Orosháza, Győry Vilmos tér 1.

3-a ÚjSág
SZERKESZTETTE:
DINNYÉS ISTVÁNNÉ, RUCZ ANIKÓ, BACSA ATTILA, CSEPREGI FERENC, CSEPREGIDÁNIEL
ASZTALOS ISTVÁN, SZATMÁRI TAMÁS, KOVÁCS ZOLTÁN ÉS ILOVSZKY ÁRPÁD
1998. ÁPRILIS 30.

Ilovszky Árpád