DIÁK HAVILAP OROSHÁZA

3-AS ÚJSÁG

Ilovszky Árpád

VIII. Évfolyam
9. Szám

2002.
MÁJUS

A 3-as Újság elérhető: arpi.theater.hu

OSZTRÁK NAGYDÍJ

1.R Barrichello 2. R Schumacher 3. M Schumacher 4. J P Montoya5. N Heidfeld 6. K Raikkonen

A rajtnál csupán a két Schumacher cserélt helyet. Az érdeklődés ezek után Rikkonen füstölgő McLaren-jére terelődött (ő később ki is állt). Nem sokkal később Olivier Panis egy gyönyörű piruettet mutatott be a célegyenes végén. Ennek a következménye az lett, hogy a biztonsági autó is a pályán termett. Kiállása után még egy szusszanásnyi ideje sem volt a soförnek, mivel Nick Heidfeld és Takuma Sato szolgáltattak balesetet. A második kanyarban a német kivágódott a pályáról (a kamera lemaradt az esetről, így nem tudunk biztosat állítani az okáról), és telibe találta a "szabályosan közlekedő" Jordan-est. Ez percekig sokkban tartotta a közönséget. Heidfeld kiszabadulása után is a baleset helyszínén maradt, és megvárta amíg társát kivágják (szó szerint) autójából. Szeren-csére nem volt ok az aggodalomra, mivel Sato csak agyrázkódást szenvedett, és Heidfeld is megúszta egy enyhe lábsérüléssel. A folya-matosan történő kerékcserék a Ferrariknak kedveztek. Ők egyszer, míg a Williamsszesek kétszer látogatták meg a Boxutcát. Sajnos nem örülhettek még a vörösöknek drukkolók sem: a csapat vezetése (csakúgy, mint tavaly) megint parancsot adott a vezető Barrichellonak acélegyenes előtt a lassításra és Schumacher elengedésére. Ezt a szurkolók füttykoncerttel jutalmazták. A kritikusok is élesen bírálták a Ferrari csapat "taktikáját". A svéd fogadóiroda kifizette mindkét pilótájukra fogadók pénzét, és beszüntette a fogadást a "száguldó cirkuszra". Hab a tortán, hogy az FIA és Eccleston Úr meghívta a maranelloi csapat vezetését és pilótáit egy kis beszélgetésre: az előzéssel nincs is baj, az szabályos. De hogy Barrichello állt fel a dobogó legfelső fokára, az már problem, mivelhogy ez nem egyezik a hivatalos végeredménnyel. A büntetésről nem tudni semmit, de akár ki is zárhatják a csapatot, mivel rossz fényt vetettek a Forma 1-re.

A nagy botrány után a HIVATALOS végeredmény: *1.M Schumacher, 2.R Barrichello, 3.J P Montoya, 4.R Schumacher, 5. G Fisichella, 6.D Coulthard.*

(folytatás a 7. oldalon)

Hovszky Árpád

KUVASZ

Ősi fajta, ám pontos eredete tisztázatlan. A második világháborúban csaknem teljesen kiirtották az erős, bátor kutyákat. Szerencsére sikerült tiszta formájában megmenteni a fajtát, és azóta hazáján kívül Európa sok országában, sőt Amerikában is barátokra talált. A többi nagy testű fehér pásztorkutyától mindenképp megkülönbözteti túlzásoktól és mindenféle durvaságtól mentes, arányos, ék alakú feje, jellegzetes, mandulaformájú, ferde vágású szeme, valamint kissé durva, hullámos szőre. Rokonaitól eltérően szájszéle, szemhéja mindig feszes, stopja nem kifejezett. Színe fehér vagy elefántcsont színű.

Marmagassága: legfeljebb 75 cm, a súlya 55 kg körül van.

ÁLLATVÉDELEM

Egyre több állatvédő szervezet emeli fel hangját a világ talán legismertebb hosszú távú szánhúzó versenye, az Iditarod ellen. A szervezők és az állatvédők természetesen egészen másképp látják a kutyák helyzetét. Az egyre hatásosabb kampányok következtében a legnagyobb szponzorok is elfordultak már a nagy múltú alaszkai versenytől.

A jeges szél néha olyan erős, hogy egész szánokat fúj le az útról, a hó belepi a szinte járatlan ösvényeket, a hőmérséklet gyakran csökken -40 fok alá, és ilyenkor a kutyák szemhéja sokszor úgy összefagy, hogy nem látják, merre rohannak. Folyamatosan reszketnek, a lábukat felvérzi a jég. Az éjszakákat rövid láncokra kötve, fedél nélkül a szabadban töltik.

Minden háromszáz induló kutyából egy meghal, és több száz megsérül a két héten át tartó, 1700 km-es száguldás során. Minden szán előtt 10-20 kutya fut egymáshoz és a szánhoz kötve, sokan közülük soha nem érnek el a célhoz. A vad száguldás közben nincs módjuk jelezni, ha megsérültek, és nem tudnak megállni, ha nem bírják tovább. Előfordul, hogy a kötelek közé kerülve megfulladnak, vagy a vékony jég beszakad alattuk, és vizesen egyszerűen kihűlnek.

Mégis a versenyt minden évben újra és újra megrendezik. Sokak szerint az egyetlen ok arra, amiért minden évben kb. 60 hajtó nevez be a versenyre, a pénzdíj: a győztes 51.000 dollárt kap és egy új furgont, a következő 19 helyezett pedig összesen 374.000 dolláron osztozhat.

A szervezők szerint az elkényeztetett városi kutyák közül is legalább ennyi meghal két hét alatt. Belátják, hogy rengeteg a sérülés, de hát, mint mondják, egy maratoni futáson, vagy a Párizs-Dakar rally során is elég sok akad. Szerintük ezeket a kutyákat arra tenyésztették ki, hogy fussanak. Ha nem versenyezhetnek, boldogtalanok.

És még valami. Nem egy versenyző halt már meg a versenyek során, és a hajtók között is gyakori a sérülés. Ez a kemény emberek és kemény kutyák sportja, ősi küzdelem a természet erői ellen. *ILO.*

Hoyszky Árpád

HELLÓ!
ÜDVÖZÖL TITEKET JANY, ÁKY ÉS DANNY

Mi fogjuk szerkeszteni a számítógépekkel meg játékokkal foglalkozó rovatot. Kezdjük mondjuk a hónap játékával:

Medal of Honor Alied Assault-tal, ami "történetesen" egy második világhábarús fps(lövöldözos) taktikai játék. És nekünk nagyon tetszett meg másoknak is és ezt bizonyítani is tudjuk: A PC-GURU-ban 96%-ot ért el. A játékról annyit hogy a menüjét elég könnyű kezelni ami egyépként egy irodát ábrázol és a berendezési tárgyakat.

A játék menete közben egy vagy több ember és persze egy nagy adag fegyver kísér minket. Ezen kívül beugorhatunk különböző harci járművekbe és irányíthatjuk azokatt és fegyvereiket. Nagyon élethű lett az emberek és a táj animációja. A játék lényege, hogy drasztikus mértékben csökkentsük a németek számát. Ami igazán előny, hogy az AI vagyis a mesterséges intelligencia nagyon fejlett. Ez abban mutatkozik meg, hogy az ellenséges katonák nem hagyják magukat csak úgy lelőni, menekülnek vagy fedezéket keresnek. Továbbá "érzik", ha eltaláljuk őket, például ha lábon lőjük őket, odakapnak kezükkel. A zenéje meg csak fokozza azt a már egyébként is fergeteges hangulatát a játéknak.

Most vissza a játékokhoz:

Nem rég jelent meg Harry Potter varázslóvilágának PC-re írt formája, a HARRY POTTER AND THE SORCERER'S STONE

Megoszlanak róla a vélemények: egyesek azt mondják, hogy túl egyszerű, unalmas játékmenete van. De én(Jany) harmadik végigjátszásra se találtam unalmasnak. A játék során 5 varázslatot (-flippendo, -alahamora, -vingardium leviosa, -insendio, -lumos) kell megtanulni és használni, különböző feladatokat kell megoldani. Ez egy tipikus kalandjáték: nagyokat kell ugrani, táblákat kell megfordítani, harapós növényeket kell elkábítani, tüzesfenekű csigákat kell lekapcsolni, tűzokádó teknősöket kell felfordítani. Egyébként a játékban harmadik szemszögből azaz hátulról látjuk Harryt, a varázslatot az egérrel irányíthatjuk. Sajnos csak megadott helyre lehet varázslatot küldeni, de ez még a kisebb hibák közé tartozik. A grafika nem a legjobb, de elviselhető, viszont a beszélő emberek mozdulatlan arcai már kevésbé. Az se tetszik, hogy a játékban nem lehet bármikor menteni. És, hogy mondjunk valami jót is: a zene nagyon ott van.

Remekül eltalálták, ez által igazi Roxfortos hangulata van az egésznek.

Na, kedves olvasóink ennyi fért bele e havi cikkünkbe. Viszlát legközelebb! Addig is számítógépezzetek sokat!

VARGA ÁKOS-HEGEDŰS JÁNOS-ZSILOVÁN DÁNIEL 6.B

Hovszky Árpád

ÁLLATOS TALÁLÓS KÉRDÉSEK

Elöl olyan, mint egy alma,
deréktájon hurkaforma,
hátul kolbászformát lenget,
cincogón felé integet.

Négy lába van, mérgelődik,
állva is leér a földig,
szuszog, morog, verekszik,
ugyan kire haragszik?

Vízben élek, brekegek, ismertek-e,
gyerekek?
Szúnyoglábon élek, a gólyáktól félek.

Sziklakerten tanyázik,
levegőben vadászik.
Csőre horgas, karma nagy,
magas égből le-lecsap.
Szeme éles, nincs hibája,
Ő a madarak királya.

MARTON BOGÁT 6.A

MIT GONDOLNAK A SPORTOLÓK A SPORTJUKRÓL?

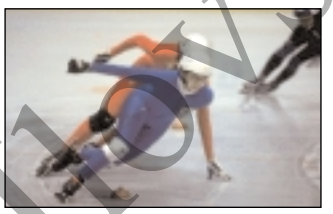

A piros versenyző: Ez a sport az életem.
A kék versenyző: Persze, addig, míg ki nem töröd a nyakad.
A gyerek: Apa én, világbajnok leszek.
Az apa: Aha még úszni se tudsz.
Az anya: Jaj drágám ne irigykedj, neked is kell még az úszógumi.

BARTA TIMI 6.A

Agresszív kismalac
Az agresszív kismalac megy az erdőben és meglátja a nyuszikát. Megfog egy palacsintát és hozzávágja.
A nyuszika megfordul és megszólal:
- Ez szándékos volt?
- Nem, lekváros!

Agresszív kismalac utazik a vonaton.
Jön az ellenőr:
- Jegyeket, bérleteket!
Mire a kismalac:
- Nem kell.

Szépségszalon
Feleség a férjéhez
- Elnézést, drágám a késésért, a szépségszalonban voltam.
- És, nem kerültél sorra?

Egy liter hús
Nyuszika bemegy a henteshez:
- Kérek egy liter húst!
- Nyuszika, a húst kilóban mérik!
Következő nap nyuszika újra a henteshez:
- Kérek egy liter húst!
- Nyuszika, mondtam már, hogy a húst kilóban mérik!
Harmadnap megelégeli a hentes a dolgot.
- Figyelj Nyuszika megmutatom, hogyan kell húst kérni. Állj a pult mögé!
Nyuszika beáll a pult mögé. A hentes:
- Nyuszika kérek egy kiló húst!
- Üveget hoztál?

Rendelőintézet
Elmegy az állatorvos a körzeti orvoshoz:
Körzeti orvos:
- Mi a panasza?
Mire az állatorvos:
- Ja kérem így könnyű...

Ajánlat
- Dr. Úr, nagyon sárgák a fogaim. Mit ajánl?
- Barna nyakkendőt.

Állatos rész
Melyik a világ legfeledékenyebb állata?
A mitévő legyek...

Csemege
Mi a kedvenc csemegéje a kannibál kisgyereknek?
A térdkalács

Hlovszky Árpád

Bánhegyi Dóra

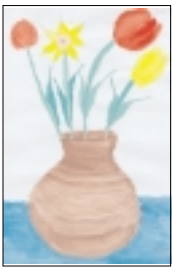
Tornyi Molnár Alexandra

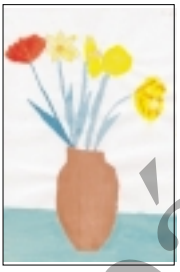
Nagy Vivienn

Balogh Márk

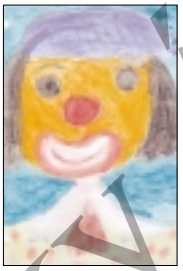
Bárány Fanni

Fehér Benjámin

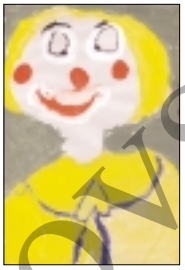
Nagy Zsuzsanna

Nemes Mercédesz

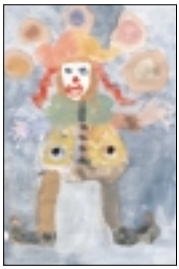
Olajos Tamás

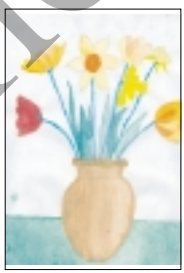
Rajki Dávid

A szünetben is
várjuk nyári
élményeiteket
rajban és írásban!
iloarpi@webmail.hu

Tóth Noémi

Ilovszky Árpád

Pap István rajzai 1.a

(folytatás a 1. oldalról)

MONACOI-I NAGYDÍJ

Rajtsorrend:

1 J-P. MONTOYA, 2 D. COULTHARD, 3 M. SCHUMACHER, 4 R. SCHUMACHER, 5 R. BARRIChELLO, 6 K. RAIKKONEN

A rajtnál Coulthard előreugrott az első helyre Montolya visszaszorult a 2. helyre és így kialakult a következő 40-45 körben végigkövethető első három helyezett. Barrichellot 2-en is megelőzték Raikkönen és Trulli.A 20. körben járunk már amikor még mindíg 22 autó van talpon és elsőként McNish esik ki a Toyotával a "célegyenes" végén. Szato az alagútban esett ki, Bernoldi és Massa viaskodtak egymással ugyanis a "célegyenes" végén Bernoldi bevágotta Massa elé és Massa ezt nem tolerálta, tehát letolta a pályáról. Mindezek után még Coulthard is úgy nézett ki, hogy nemtudja befejezni a versenyt, mivel elkezdett füstölni a McLaren. 5-6 kör után abbahagyta és Montoya kezdett el lassulni majd kiállni kényszerült. Barrichellonak elege lett abból, hogy nem tudja megelőzni az előtte haladókat és nem kímélte őket először Raikkonen-t, majd Frentzent kezdte el szorongatni. M. Schumacher már volt kint a BOX-ban amikor a kb. 50. kör környékén járunk és Coulhardnak 33 mp-s előnye van Schumacherrel szemben, de még nem volt kint a BOX-ban. Tehát kihívják és megkezdődik a harc az első helyért. Coulthardnak sikerül újból megcsípni az első helyet.

A végeredmény: 1 Coulthard, 2 M. Schumacher, 3 R. schumache,r 4 Trulli, 5 Fisichella, 6 Frentzen, 7 Barrichello, 8 Heidfeld, 9 Irvine, 10 de la Rosa

SZATMÁRI TAMÁS ÉS SZŐKE MÁTÉ 6.B

Howszky Árpád

SMS-BEN HÍVJÁK BE A LÓGÓS DIÁKOKAT

(index) Az angol kormány kampánya nyomán a tanárok SMS-ben kérik tanulmányaik folytatására az iskolát félbehagyott diákokat London körzetében. Az oktatási tervet alakító Learning & Skills Council mintegy 45 ezer 15-18 éves diák mobil telefonjára küld üzenetet a hagyományos rádiós és újsághirdetések mellett. A hivatal szerint ehhez a korosztályhoz az SMS az ideális csatorna, s ezért 20 százalékos visszajelzésre számítanak. Az üzenetben ingyen CD-t kínálnak azoknak, akik felhívják a hivatalt és feliratkoznak az oktatási programokról információt kérők listájára. Az így gyűjtött listából adatbázis készül, amelyet későbbi kampányok során is felhasználnak majd. A diákok a mostani visszajelzéssel beleegyezésüket adják az újabb SMS-reklámok fogadására. A kampány technológiáját a mobiltelefonos AirMedia reklámügynökség biztosítja az Ideas Unlimited kreatív ügynökséggel együttműködve.

A HTML DOKUMENTUMOKRÓL

A HTML formátumú dokumentumok megtekintése egy ún. "World Wide Web böngészőprogrammal" lehetséges. Hogy miért?

A HTML dokumentum-formátumot tekinthetjük az ún. hyper-text egyik megvalósítási formájának is.

A HTML dokumentum egy olyan szövegfájl, amely a szövegen kívül tartalmaz ún. "HTML-tag"-eket - formázóutasításokat -, valamint megjelenítendő objektumokra történő hivatkozásokat is. Ezek a HTML formázóutasítások (más szóval: parancsok, elemek) befolyásolják a dokumentum megjelenítését, kapcsolatait. Ezeket az utasításokat a böngészőprogram értelmezi és végrehajtja. Ezen okból a formázóutasítás mindig megelőzi azt a részét a dokumentumnak, amelyre vonatkozik.

A dokumentumkészítéshez használható HTML utasítások köre állandóan bővül, a nyelv fejlődik. A szabványosítás csak lassan követi a fejlődést. Ezért nem minden böngészőprogram tudja a HTML tasítások mindegyikét értelmezni. Egy böngésző, ha számára értelmetlen utasítással találkozik, akkor kihagyja, így nem okoznak problémát az újabb keletű - még szabványosítatlan - utasítások a régebbi kiadású WWW-böngészőknek sem.

Sajnos a fentiek miatt ugyanazt a dokumentumot két különböző program nem biztos, hogy azonos formában fogja megjeleníteni.

Más oka is van ennek. A WWW-n kalandozónál kicsi a valószínűsége annak, hogy rendelkezésére áll ugyanaz a betűtípus, mint a WWW-oldalt fejlesztőnek. Vagy képek esetén semmi garancia nincs arra, hogy minden böngészőprogram ugyanazon felbontásban és színszámmal tudja megjeleníteni a képet. És így tovább ...

A HTML-ben mégis az a nagyszerű, hogy nagymértékben megközelíti a platformfüggetlenséget. Egy HTML dokumentum - ha nem is azonos módon - mindenki számára megtekinthető.

ILO.

Novszky Árpád

Közép-Amerika legnagyobb mérges kígyója, a szurukuku trópusi őserdőben vagy olyan hegyvidéken él, ahol az éves csapadék mennyiség minimum kettő-négy méter. A csörgőkígyók családjába tartozó állatot durva, dudorszerű pikkelyekkel borított teste miatt ananászkígyónak is nevezik. A mintegy két és fél-három méteres, három-öt kilogrammos hüllő rejtőzködő életmódot folytat, ezért a nap jelentős részét a talajon. az aljnövényzet között tölti. Kedveli ugyan a nedves-meleg éghajlatot. de a közvetlen napsugár elől visszahúzódik a dzsungel mélyére. A legtöbb mérges kígyóhoz hasonlóan takarékosan bánik a mérgével. csak végszükség esetén veti be. Eddig huszonöt olyan esetről tudnak. amikor embert harapott meg ebből őt végződött halállal. A szurukuku kizárólag ölési szándékkal harap, a betolakodók elűzésére más módszert választ: kemény. üreges végű farkával a földre csap, és ez a kopogás ugyanúgy elriasztja a hívatlan látogatót, mint a többi csörgőkígyó csörgése.

Mindig éjszaka indul vadászni. Elsősorban kisemlősöket. madarakat és hüllőket fogyaszt. A földhöz lapulva várja, hogy leendő zsákmánya megjelenjen. Különleges érzékszerve, a gödörszerv segítségével megérzi más állatok testmelegét.

Mielőtt lecsap, testének első részét S-alakúvá formálja. Ezután hosszú, üreges méregfogát az áldozatba mélyeszti, és nagy adag mérget fecskendez a testébe. A méreg nagyon gyorsan hat, és súlyos belső vérzést okoz. A szurukuku - különleges állkapcsának köszönhetően - óriásira tudja kinyitni a száját, ezért képes lenyelni a nagyobb zsákmányállatokat is. Sajátos izomzatának segítségével a lenyelt áldozatot szép lassan csúsztatja teste belsejébe. Ott a rendkívül erős, savas gyomornedvtől azonnal megkezdődik a táplálék lebontása. A megemésztetlen csontokat, szőrzetet és egyéb állati maradványokat idővel kiöklendezi.

A szaporodási idő kezdetekor - általában tavasszal - a szurukuku párt keres magának. A magányosan élő kígyó szagról ismeri fel ellenkező nemű társait. Az egymásra találás után a hím közelít a nőstényhez, és a fejével megérinti annak állát. Ha a “hölgy” kígyó elfogadja az udvarlást, a két hüllő - bonyolult nászszertartás végén össze-

Homszky Árpád

fonódva egyesül.

A nőstény lapos mélyedésbe rakja le körülbelül tíz, nagy méretű, fehér tojását. Nedves földdel betakargatja azokat, hogy az utódok számára biztosítsa a megfelelő hőmérsékletet. A legtöbb kígyóval ellentétben a szurukuku őrzi a tojásait. Testével körülfonja a fészket, és hetvenöt nyolcvan napig, az utódok kikeléséig nem mozdul. A kiskígyó a felső állcsontjában található, úgynevezett tojásfog segítségével töri fel a héjat. (Ez a fog nem sokkal a születés után kihullik.) Az újszülött viszonylag fejletten jön a világra, és röviddel a kikelése után már képes ellátni magát. Ivaréretté azonban csak kétéves korára válik.

A szurukukut nem láthatjuk állatkertben, mert fogságban inkább éhen hal, mint hogy elfogadja a felkínált táplálékot.

Messze van, mint Makó Jeruzsálemtől - szól a közmondás. A Szeged melletti kisváros azonban nem csak erről, sőt, nem is csak vöröshagymájáról ismert. A mintegy huszonhétezer lakosú település számos híres szülöttel dicsekedhet. Makói származású például Pulitzer József, aki Amerikában volt újságíró, lapkiadó, majd megalapította a róla elnevezett irodalmi díjat. Ugyancsak itt látta meg a napvilágot Torma Imre festőművész és Galamb József, a Ford autógyár tervezője. A város sok szép látnivalót is kínál a látogatóknak. Az egyik legjellegzetesebb műemléki épületegyüttes a Kálvin téri református ótemplom és az egykori református nagyiskola.

Mexikóvárosi Chapultepec Parkban áll a Nemzeti Antropológiai Múzeum. A látogatókban az az áldozati kő hagyja a legmélyebb nyomot, amelyen több ezer embert áldoztak fel a régmúltban az azték papok. Nem minden kiállított tárgyhoz fűződik ilyen szomorú történet: a leghíresebb, a Naptár - más néven Napkő -, az azték kultúra jelképe. A belevésett, tisztán kivehető rajzolatok a hónapokat, a napokat és az égtájakat jelképezik. A múzeumban több istenszobor is található, közülük az egyik legismertebb Keccalkoatlt ábrázolja.

Hovszky Árpád

BIOLÓGIA-FÖLDRAJZ VERSENY EREDMÉNYEINK 2002.

Verseny Eredmény Tanuló Tanár, ill. felkészítő

Orosháza városi-körzeti biológia verseny:

7. oszt.

1. hely Hegedűs Anna 7. a Horváth Antal

3. hely Bagi Ágnes 7. c Horváth Antal

4, hely Bakos Krisztina 7. c Horváth Antal

8. oszt.

4. hely Héjjas Barbara 8. a Horváth Antal

5. hely Balázs Boglárka 8. a Horváth Antal

5. hely Abonyi Zoltán 8. b Horváth Antal

Környezetismereti városi körzeti vetélkedő

2. hely 5: 6. évfolyam csapata *Horváth Antal*

(Tóth Katalin 5.a, Molnár Lajos 5.b, Tóth Diána 5.c, Marton Bogát 6.a, Csécsei Ádám 6.c, Máté Szabolcs 6.c)

Kaán Károly megyei környezetismereti verseny 2. hely Tóth Diána 5.c

Ökrös Ferencné Továbbjutott az országos döntőbe!

Országos döntőn az elméleti versenyen 12., a gyakorlati versenyen 15. helyezést ért el.

Herman Ottó megyei biológia verseny

3. hely Héjjas Barbara 8.a Horváth Antal

Mikes Kelemen körzeti biológia verseny, Battonya

3. hely Héjjas Barbara 8.a, Horváth Antal

Orosháza városi-körzefi Földrajz verseny:

7. oszt.

3. hely Szabolcsi Petra 7. b Ilovszky Árpád

4. hely Koncsek Noémi 7. b Ilovszky Árpád

8. oszt.

4. hely Tóth István 8. B Ökrös Ferencné

5. hely Bartók László 8.b Ökrös Ferencné

6. hely Perei Nikolett 8.a Ilovszky Árpád

HORVÁTH ANTAL

10 ÉVES A WORD WORD' 2002 Országos számítástechnika verseny Gyula

Álló sor balról jobbra (Orosz László tanár, Gulyás Éva 7.b, Tompa Lajos tanár, Bányai József 8.b, Tóth Máté 5.b, ifj. Orosz László 4.b, Náfrádi Máté 3.b, Szőke Máté 6.b, Elek Roland 6.b.

FOTÓ: SZŐKE TIBOR

Ilovszky Árpád

1976-77. Terem Béke Kupa Fiú csapat 4. hely
Simon T.-Zipperer V.-Juhász I.-Szucs Ferenc-Tóth Z.-Jámborcsik L.-Csizmadia Z.-Kiss J.-Gyori J.-Füredi J.-zucs R.

1976-77. Terem Béke Kupa Fiú csapat I. hely
Szabó I.-Ács K.-Szucs F.-Szokolai J.- Majoros J.-Szekeres I.-Bagaméri A.-Túri I.-Kontra T

Terem Béke Kupa 1977-78 Kézilabda
Jova A.-Dancsó A.-Dobróczki P.-Fodor István tanár-Herczeg I.-Jankó Zs.-Nagy G.-Tar L.-Farkas B.- Udvardi Z.-Földesi I.-Madarász

Terem Béke Kupa 1977-78 Kézilabda
Zsedényi P.-Horváth Z.-Hamusz Z.-Balogh J.-Mészáros T.-Varga K.-Hegedus-Dobos Gy.-Baló L.-Széplaki I.-Bacsur P.-Végh- Kránitz

Terem Béke Kupa 1977-78 Kézilabda Szabó Z.-Farkas-Szilágyi-Bogdán-Sisák-Gyömrei-Fürr-Csobolyó-Tóth T.

Terem Béke Kupa 1977-78 Kézilabda Czékmán-Horváth L.-Pintér-Horváth S.-Szabó D.-Petrusz- Mikó-Balogh-Tar-Manczur-Kunos Z.-Demeter

FORRÁS: SZŰCS FERENC TESTNEVELŐ

AZ ÚJSÁG TÁMOGATÓI

THEATER Online

www.theater.hu

HORVÁTH AUTÓTECHNIKA

AUTÓALKATRÉSZ - KERESKEDÉS

MOTORFELÚJÍTÓ
GÉPMŰHELY
Q1-ES
GYORSSZERVÍZ

KOSZORÚS OSZKÁR könyvesboltja
Orosháza, Győry Vilmos tér 1.

3-a ÚjSág

SZERKESZTETTE:
BARTA JUDIT, DOMOKOS KINGA, VOLENCSIK RÉKA,
TÓTH MÁTÉ, SZATMÁRI TAMÁS, SZŐKE MÁTÉ, ÉS ILOVSZKY ÁRPÁD
2002. MÁJUS 31.

Ilovszky Árpád